დღეს იხსნება საქართველოს ალკა თბილისის ორგანიზაციის XXXII კონფერენცია.

★ ★ ★

სალამი დელეგაციებს!

★ ★ ★

პროლეტარიელნო ყველა ქვეყნისა, შეერთდით!

ახალგაზრდა სტალინელი

ი. ბ. სტალინის სახელობის თბილისის სახელმწიფო უნივერსიტეტის პარტიული კომიტეტის, რექტორატის, კომკავშირის კომიტეტისა და პროფკომის ორგანო

Ахалгазрда Сталинели — орган парткома, ректората, комитета ЛКСМ и профкома Тбилисского государственного университета имени И. В. СТАЛИНА

№ 33 (274) | გამოცემის მეორე წელი ხუთშაბათი, 17 დეკემბერი, 1959 წ. | ფასი 20 კაპ.

კომკავშირული ორგანიზაციების ღვიძლი საქმე

ახლოვდება ყველაზე მნიშვნელოვანი ეტაპი უნივერსიტეტის კომკავშირული ორგანიზაციის მუშაობაში. ზამთრის სესიები შეაჯამებს და საგაზაფხულოზე გამოიტანს იმ მუშაობის შედეგს, რომელიც განწია ალკკ კომიტეტმა, საფაკულტეტო და საკურსო ბიუროებმა კომკავშირულ სტუდენტთა აკადემიური წარმატების ამაღლების საქმეში.

მაგრამ ეს როდი ნიშნავს იმას, რომ კომკავშირულმა ბიუროებმა გულხელი დაიკრიფონ და უცადონ შედეგებს. გამოცდების მსვლელობაში აქტიური ჩარევა, გამოცდების მაღალორგანიზაციულ დონეზე ჩატარების უზრუნველსაყოფად ხელისშეწყობა რექტორატისა და დეკანატებისათვის — კომკავშირული ორგანიზაციების უპირველესი მოვალეობაა.

რა შეუძლიათ და რა უნდა გაკეთონ საფაკულტეტო ორგანიზაციებმა ამ მიმართულებით? პირველი, ეს არის ჩათვლების მიმდინარეობის საქმის კურსში ყოფნა. საკარისი არ იქნება მხოლოდ ფაკტების აღნუსხვა, თუ ვინ მიიღო და ვინ არა ჩათვლა. ეს საქმეს ვეღარ შველის. საჭირო იქნება ადრევე ლექტორებთან დაკავშირება, მათი მოსაზრების გაგება ამა თუ იმ კურსის, ჯგუფის — ცალკეული სტუდენტის შესახებ. ალკკ ბიუროები უნდა შეეცადონ, დეკანატების დახმარებით, პარტბიუროების მხარეჭერით დანიშნონ დამატებითი საათები კონსულტაციისათვის, ლაბორატორიული მუშაობისათვის და ა. შ. ხელისშეწყობა ჩამორჩენილთათვის აუცილებელია, მაგრამ, სადაც საჭირო იქნება, არც ორგანიზაციულ ზომებს უნდა მივერდოთ.

ალკკ ბიუროებმა დროზე უნდა იზრუნონ თვითეულ საგანში საგამოცდოდ დაწესებულ დღეებში სტუდენტთა დროულად ჩაწერისათვის.

განსაკუთრებით ენერგიული მუშაობა მართებთ ალკკ ბიუროებს გამოცდების მიმდინარეობის დროს. ცხადია, რომ ბიუროს წევრები სტუდენტები არიან და მათი საქმიანობა ამ დროს გარკვეულ სიძნელეებთან არის დაკავშირებული. მაგრამ ჩვენმა აქტივისტებმა დრო ისე უნდა გაანაწილონ, სამუშაო იმგვარად უნდა დაგეგმონ, რომ არც საქმეს შეუშალონ ხელი და არც თვითონ ჩამორჩნენ სწავლაში. განსაკუთრებული ყურადღება უნდა მიაქცეონ იმას, რომ დავალებები ზომიერად იყოს განაწილებული ბიუროს წევრებზე და მთელი სამუშაო მდივნებისა და აკადემიური სექტორის ხელმძღვანელობის კისერზე არ გადავდეს.

კარგი ტრადიცია აქვს მექანიკა-მათემატიკის ფაკულტეტს ელვა-ფურცლების გამოშვების საქმეში. ეს, ცხადია, სხვა ფაკულტეტებმაც უნდა დაამკვიდრონ. ელვა-ფურცლები უნდა ასახავდნენ გამოცდაზე ცალკეულ სტუდენტთა წარმატებას თუ ჩავარდნას.

ალკკ ბიუროებმა უნდა იზრუნონ გამოცდების დროულად დაწყებაზე, სტუდენტთა ასპიროანტიან გამოცხადებაზე, არ დაუშვან გამოცდების მსვლელობის დროს დისციპლინის დარღვევის არცერთი შემთხვევა.

ყოველივე ეს კომკავშირული ორგანიზაციების ღვიძლი საქმეა.

მთელი ძალები დავრაზმოთ ზამთრის საგამოცდო სესიის მაღალ დონეზე ჩატარებისათვის! — ეს არის სადღისოდ უნივერსიტეტის კომკავშირის ორგანიზაციის ძირითადი ამოცანა.

რამდენიმე სტრიქონით აგრეშუმსაქსოვ ფაბრიკაში

უნივერსიტეტის სტუდენტებმა უკვე პრაქტიკულად მოაკიდეს ხელი საკ. ალკკ VI პლენუმის გადწყვეტილებათა ცხოვრებაში გატარებას.

3 დეკემბერს მექანიკა-მათემატიკის ფაკულტეტის III კურსის სტუდენტმა მერაბ თხელიძემ აბრეშუმსაქის ფაბრიკაში წაიკითხა მოხსენება მეგობრობის შესახებ, რომელმაც მეშაო-მსმენელთა მოწონება დაიმსახურა.

მიმდინარე თვეში უნივერსიტეტის პროფესორ-მასწავლებლებისა და სტუდენტებია მიერ აღნიშნულ ფაბრიკაში წაკითხული იქნება კიდევ რამდენიმე მოხსენება.

აქტიურად ჩაება ამ საქმეში ფილოლოგიის ფაკულტეტიც. კომკავშირული ორგანიზაციის დავალებით უნივერსიტეტის ახალგაზრდა მწერალთა წრის წევრმა ჯუმბერ თითმერიამ ამასწინანდელ ფაბრიკის ახალგაზრდა პოეტები და მწერლები, ესაუბრა მათ. ფაბრიკაში მალე ჩამოყალიბდება ახალგაზრდა მწერალთა წრე, რომელსაც ხელმძღვანელობასა და დახმარებას უნივერსიტეტის ახალგაზრდა მწერალთა წრის გამგეობა გაუწევს.

მეგობრობა გრძელდება

გრძელდება მეგობრობა პოლიტექნიკური ინსტიტუტის სტუდენტებთან. „მასწავლა უნივერსიტეტის ფილოლოგიის ფაკულტეტის (რუსული განყოფილება) III კურსისა და პოლიტექნიკური ინსტიტუტის მექანიკა-მანქანათმშენებლობის ფაკულტეტის II კურსის სტუდენტებმა მოაწყვეს დასვენების საღამო, რომელშაც მეტად შინაარსიანად ჩაიარა.

5 დეკემბერს ინსტიტუტის სამოგაოლოგიური, ქიმიური და უნივერსიტეტის ფილოლოგიური ფაკულტეტების სტუდენტები კვლავ შეხვდნენ ერთმანეთს მეგობრობის საღამოზე.

საღამომ კარგად ჩაიარა. გაჩაღდა ცეკვები და სიმღერები. ერთად, მეგობრულად დაისვენეს ფილოლოგებმა და მომავალმა ინჟინრებმა. ერთმანეთს ცვლიდა სხვადასხვა თამაშობები.

ო. მამედოვა

შთაგებეჭდილებანი გაუზიარეს

10 დეკემბერს გეოგრაფია-გეოლოგიის ფაკულტეტის პროფესორ-მასწავლებლებსა და სტუდენტებს კაკ. ი. კაპარაეთმ, პროფ. ა. ცაგარელმა და პროფ. ნ. იაშვილმა გაუზიარეს თავიანთი შთაბეჭდილებანი, მიღებული ინგლისში, უნგრეთსა და ჩეხოსლოვაკიაში ტურისტული მოგზაურობის შედეგად.

დასასრულს ნაჩვენები იქნა დიაფილმები ინგლისის, უნგრეთის და ჩეხოსლოვაკიის ღირსშესანიშნავი ადგილების შესახებ.

ზ. რუსია

რას მოვითხოვთ მე და ჩემი ამხანაგები

სტენოგრაფიას, მანქანაზე ბეჭდვასა და ფოტოგრაფიას, დიდი პრაქტიკული მნიშვნელობა აქვს მომავალი ჟურნალისტისთვის.

ერთი შეხედვით, სათანადო სპეციალზე დგას ამ საგნების სწავლება ჩვენს უნივერსიტეტში, რადგან ჟურნალისტიკის განყოფილების სტუდენტთა მეცადინეობის ცხრილში სხვადასხვა დროს ყველა მათგანს შეეხვედებით, მაგრამ ეს მხოლოდ ერთი შეხედვით.

მეორეკურსელებმა თითქოს უკვე გაიარეთ სტენოგრაფია და ფოტოსაქმე (თითო სემესტრში თვითეული), მაგრამ უმედრეცა ის არის, რომ ჩვენს შორის არ მოიძოვება ერთიც კი, რომელსაც შეეძლოს ამა თუ იმ, თუნდაც ძალიან უბრალო ტექსტის სტენოგრაფიული გაშიფრვა.

არც ფოტორეპორტაჟის შესწავლის საქმეა უკეთეს დღეში. არცერთ ჩვენგანს (თუ მხედველობაში არ მივიღებთ რამდენიმეს, რომლებმაც ადრევე იცოდნენ ფოტოსაქმე), დამოუკიდებლად არ შეგვიძლია სურათის დამზადება. როცა გადადება ვისწავლეთ და ბეჭდვის შესახებაც ისე თუ ისე რაღაც თითქოს გავიგეთ, სწორედ მაშინ მოგვიხსნეს აღნიშნული საგანი.

სტენოგრაფიაში სწავლების ვადის გაზრდის შესახებ „ახალგაზრდა სტალინელმა“ გამოაქვეყნა წერილი, რომელშაც, როგორც ჩანს, გამოხატულა ჰქონა და პირველკურსელებს წელს უკვე ორსემესტრიანი კურსი დაუნიშნეს სტენოგრაფიაში (ფოტოსაქმის. შესწავლა კი ალბათ გასული წლის პირობებით იწარმოებს). იქნება ჩვენთვისაც, მეორეკურსელებისათვისაც გამოეყოთ თუნდაც ნახევარი სემესტრი ფოტორეპორტაჟში, რათა შეგეძლებოდა ბოლომდე მიგვეყვანა დაწყებული საქმე.

ირინა ლლონტი,
ჟურნალისტიკის განყოფილების II კურსის სტუდენტი.

სურათებზე: (ზემოდან) — საქართველოს ალკკ თბილისის ორგანიზაციის XXXII კონფერენციის დელეგატები: ნ. ჭავთარაძე (უნივერსიტეტის ალკკ კომიტეტის მდივნის მოადგილე, სტუდენტი), ლ. ბერიძე (ალკკ კომიტეტის წევრი, სტუდენტი), ა. ალექსიძე (სტუდენტთა სამეცნიერო საზოგადოების თავმჯდომარე, სტუდენტი), ნ. დარსაველიძე (აღმოსავლეთმეცოდნეობის ფაკ. ალკკ ბიუროს მდივანი, სტუდენტი).

სურათზე: საქართველოს ალკკ თბილისის ორგანიზაციის XXXII კონფერენციის დელეგატთა ერთი ჯგუფი კომკავშირულ აქტივთან ერთად მსჯელობს უნივერსიტეტის კომკავშირული ორგანიზაციის უახლოესი ამოცანების შესახებ.

ფოტო გ. გაბუნიასი

უნივერსიტეტის ალკკ კომიტეტში ხშირად შეხვდებით თავმოყრილ აქტივისტებს. ისინი ერთად მსჯელობენ ჩვენი კომკავშირული ორგანიზაციის მუშაობის უმნიშვნელოვანეს საკითხებზე, გამოთქვამენ თავიანთ მოსაზრებებს, აყენებენ თავიანთ წინადადებებს. კომკავშირული აქტივის აზრს ცოტა მნიშვნელობა როდი აქვს კომიტეტის შემდგომი მუშაობისათვის.

შეხვედრა სახალხო პოეტთან

პარასკევს, 11 დეკემბერს, ჩვენი უნივერსიტეტის პროფესორ-მასწავლებლებმა, სტუდენტებმა და თანამშრომლებმა შეტად გულთბილი შეხვედრა მოუწყეს საქართველოს სხრ სახალხო პოეტს ოსეს გრიშაშვილს.

საკმაო დარბაზი სავსე იყო ოსეს გრიშაშვილის პოეზიის პატივისმცემლებით.

შეხვედრა შესავალი სიტყვით გაუხსნა დ. ძეგრაკა სტუდარს უნივერსიტეტის რექტორატის სახელით მიეხალმა სამეცნიერო ნაწილის პრორექტორი, პროფ. ხერი ეფენტი.

სახალხო პოეტის ცხოვრებასა და შემოქმედებაზე მოახსენება წაიკითხა ჩვენი უნივერსიტეტის დოცენტმა, საქართველოს საბჭოთა მწერლების კავშირის მდივანმა, კრიტიკოსმა ბესარიონ ეფენტმა.

ღვაწლმოსილ მეოსანს გულთბილი მისასალმებელი სიტყვებით მიმართეს: პროფ. ლევან გოკიელმა — მექანიკა-მათემატიკის, ეკოგრაფია-გეოლოგიისა და ბიოლოგიის ფაკულტეტების კოლეკტივების სახელით; პროფ. გიორგი ახვლედიანმა — უნივერსიტეტის სტუდენტთა და პროფესორ-მასწავლებელთა სახელით; ასალგაზრდა პოეტმა, ფილოლოგიის ფაკულტეტის V კურსის სტუდენტმა თამაზ გვაზავამ — უნივერსიტეტის ასალგაზრდა მწერალთა წრის სახელით; პროფ. ალექსანდრე ბარამიძემ — ფილოლოგიის ფაკულტეტის პროფესორ-მასწავლებელთა და სტუდენტთა სახელით; სტუდენტმა ე. ქაჯაიაძემ — ფილოლოგიის ფაკულტეტის ქართული ლიტერატურის სტუდენტთა სამეცნიერო წრის სახელით; პროფ. შალვა რადიანმა — ახალი ქართული ლიტერატურის ისტორიის კათედრის სახელით.

პოეტისადმი მიძღვნილი საუთარი ლექსი წაიკითხა სტუდენტმა ზ. კალაძემ.

შეხვედრაზე საინტერესო მოკონებით გამოვიდა პროფესორი პანტელეიმონ ბირაძე. თავისი სიტყვის დასასრულს მან შთაგონებით წაუკითხა აუდიტორიას ოსეს გრიშაშვილის ლექსები.

საუკარელ პოეტს სტუდენტებმა მიაჩუქეს ცოცხალი ყვავილების თაიგული.

დარბაზი მჭეხარე ტაშით შეხვდა სახალხო მგოსანს, პოეტი აკადემიკოსის — ოსეს გრიშაშვილის გამოსვლას. მან გულწრფელი მადლობა გადაუხადა ქართული უნივერსიტეტის კოლეკტივებს თბილი და აღმაფრთოვანებელი შეხვედრისათვის და წაიკითხა ლექსები, რომლებიც აუდიტორიამ უდიდესი უურადღებით მოისმინა და სიყვარულით მიიღო.

პოეტ-აკადემიკოსთან შეხვედრის საღამო დადასს ემახსოვრება ჩვენი უნივერსიტეტის კოლეკტივს.

ᲡᲣᲠᲐᲗᲘᲗ: საქართველოს სახალხო პოეტი ოსეს გრიშაშვილი შეხვედრის მონაწილე სტუდენტებთან.

ფოტო ზ. რუსიასი

ᲩᲕᲔᲜᲡ ᲤᲐᲙᲣᲚᲢᲔᲢᲖᲔ

მექანიკა-მათემატიკის ფაკულტეტის ალკა ბიუროს ახალმა შემადგენლობამ თავის საქმიანობაში ძირითადი ყურადღება სტუდენტთა შორის იდეურ-აღმზრდელობითი მეშაობის შემდგომ გადაწყვეტას მიაქცია. ამ მიზნით ფაკულტეტზე ჩატარდა თეორიული კონფერენცია თემაზე: „სოციალიზმიდან კომუნიზმში გადასვლის ორი ფაზის შესახებ“. ამ კონფერენციის მომზადებაში აქტიური მონაწილეობა მიიღო პოლიტიკური ეკონომიის კათედრის დოცენტმა. ალ. ი. გურგენიძემ.

გასულ წელს ჩვენს ფაკულტეტზე ადგილი ჰქონდა საზოგადოებრივი წესრიგის დარღვევას, სტუდენტისათვის შეუფერებელი საქციელის გამოვლინების ფაქტებს. ჩვენ სამართლიანად გაგვაკრიტიკეს მაშინ. წელს გადავწყვიტეთ და უკვე შეუფდქით ლექციების ციკლისა და დისპუტების მოწყობას სწორედ ამ საკითხებზე. ასეთი იყო მაგ., დისპუტები თემებზე— „როგორ მეხმის მეგობრობა“, „მეგობრობა და სიყვარული“, „ზრდილობიანი ადამიანის მანერების შესახებ“. განსაკუთრებით ხაზი უნდა გავუსვამ იმას, რომ ეს დისპუტები ჩატარდა კურსებზე, რაც საკურსო ბიუროების მეშაობის გამოცოცხლებაზე მიუთითებს. კარგი საქმე გაკეთა ამ მხრივ II კურსის ალკა ბიურომ (ბდივანი ამბ. კაპანაძე), რომელმაც გითვალისწინა რა ესთეტიკური აღზრდის აქტუალობა, მოაწყო დისპუტი თემაზე— „რაზე ვიტყვით — მშვენიერია!“

ფაკულტეტის კულტმასობრივი და ფიზკულტურული სექტორების კარგ მეშაობაზე მეტყველებენ შემდეგი ფაქტები: ჩატარდა საფაკულტეტო II სპარტაკიადა სპორტის 6 სახეში; მოეწყო დასვენების საღამოები ყველ კურსზე; ვიყავით ორდღიან ლაშქრობა-ექსკურსიაზე ვარძიასა და უფლისციხეში, აგრეთვე თელავში, არმაზში, სკგურამოში, ბეთანიაში.

ვცდილობთ უფრო განვამტკიცოთ კავშირი საშეფო სკოლასთან და წარმოებასთან. ჩვატარეთ ლექციების ციკლი კიბერნეტიკის საკითხებზე საშეფო სკოლაში, აგრეთვე ამხანაგური შეხვედრა ჭადრაკში. მოსწავლეებს შეგასწავლეთ ზოგიერთი ელემენტარული ამოცანის ამოხსნა იმ მათემატიკური მანქანების მეშვეობით, რომლებიც ჩვენს ლაბორატორიებში დგას.

ამასწინათ ჩვენმა სტუდენტმა წაიკითხა მოხსენება მეგობრობის თემაზე აბრეშუმსაქსოვი ფაბრიკის მეშეშეთან. უფრე დავამეშაეთ პროგრამები მათემატიკის სკოლისათვის, რომელსაც ამ ფაბრიკაში ჩამოვაყალიბეთ. გამოყოფილია სტუდენტები, რომლებიც ამ სკოლას უხელმძღვანელებენ და ჩატარებენ მეცადინეობებს.

ვეცდებით, რათა ჩვენი ორგანიზაცია კვლავაც მოწინავეთა რიგებში იდგეს.

Ზ. ᲛᲔᲚᲐᲫᲔ.

მექანიკა-მათემატიკის ფაკულტეტის ალკა ბიუროს მდივანი.

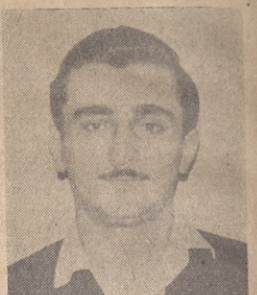

ᲔᲠᲗᲘ ᲡᲐᲛᲬᲣᲮᲐᲠᲝ ᲐᲛᲑᲘᲡ ᲒᲐᲛᲝ

გულისტკივილით უნდა აღვნიშნო, რომ ზოგიერთი ვაი-კომპოზიტორი უშინაარსო ნაწარმოებებით ბღალავს ქართულ ეროვნულ მუსიკას. სამწუხაროა ისიც, რომ ზოგიერთ ჩვენს სტუდენტს ასეთი ნაკოდვილარი ხელოვნების შეფფერად მიაჩნია და ზოგჯერ მისი პოპულარიზატორის როლში გამოდის.

ასე მოიქცა 30 ნოემბერს გამოჩენილ ქართველ მსახიობებთან შეხვედრის საღამოზე მომღერალთა ერთი ჯგუფი, რომელმაც ქართულ ტექსტზე დაწერილი სიმღერა შეასრულა უცხოური მოტივით. სხვებზე რომ არა ვთქვაო, თვით ჩვენს საპატიო სტუმრებსაც არ მოეწონთ ეს ამბავი. სიმღერას კი არა, ჩხვეულს უფრო ჰგავდა...

ჩვენი ეროვნული ხელოვნება ჩვენვე უნდა დავიცვათ. თუ იგი გავთქვეფეთ უცხოურ ხელოვნებაში, ვას ეროვნულობის ნიშანწყალი აღარ შერჩება.

ჩვენ უცხოური სიმღერას ვერავის აეკრძალავთ, მაგრამ მის ქართულში შერეცას თვით ქართული მუსიკა კრძალავს.

Ი. ᲩᲐᲒᲔᲚᲘᲫᲕᲘᲚᲘ

ფილოლოგიის ფაკულტეტის II კურსზე ყურნალი დაიკარგა.

კომკავშირის კომიტეტმა სასტიკი საყვედური ჩაუწერა ფიზიკის ფაკულტეტის II კურსის სტუდენტს ლარისა ნეკრასოვს, რომელსაც ამ ყურნალთან არავითარი კავშირი არ ჰქონდა.

რაშია საქმე?

ხომ არ შეცდა კომკავშირის კომიტეტი?

* * *

ერთ წმენინერ დღეს აღმოჩნდა, რომ მასს ოჯახი მიუტოვებია.

— სხვაგან წავიდა — ასე აუხსნა ლედამ ლარისას.

მერე ალარ დაბრუნებულა.

ლარისა ლედამ გაზარდა. მთელი დღე შრომობდა, მხოლოდ საღამოობით იყო შვილთან. ოქნებ ამიტომ დააკლდა ლარისა ნეკრასოვას გამზრდელის ხელი, მკაცრი ხელი.

ოქნებ ამიტომაც იყო, რომ...

* * *

ფილოლოგიის ფაკ. ალკა ბიურომ ექვი ზოგიერთ სტუდენტზე მიიტანა. ექვი დამტკიცდა. ელზა მანტოს, მაია შტენბერგს, ეკა ამირიანს გაეცდენები ჰქონდათ და, უკეთესი ვერაფერი მოიფიქრეს, — ყურნალი მოიპარეს.

გოგონებმა მოიპარეს ყურნალი!

ეს არც ისე ჩვეულებრივი მოვლენაა, რომ ძირისძირამდე არ მიაკვლე და ყველაფერი არ გამოიკვლიო.

ვინ არიან მანტო, შტენბერგი, ამირიანი? ამ უკანასკნელზე შეიძლება მეტის თქმაც არა ღირდეს, სირცხვილად ესეც ეყოფა.

ფანარჩინი ორი?

ღრეობამ გვიანობამდე გატანა.

— დაიძინეთ! დაგვასვენეთ! ქმარ!

ფირფიტა კიოდა, იატაკი იმტვრეოდა, ჭერი ირხეოდა კინაღამ.

სტუდენტებში ადრე არ იძინებენ.

* * *

— მეცემეს, მაგრამ მხოლოდ ორჯერ (!)

ეს ისე სთქვა, თითქოს ჩვეულებრივი ამბავი იყოს.

— რატომ არა სთქვით ამის შესახებ ადრე?

— მე ეს წვრილმანად მიმაჩნია — განცხადა და თავისი სულგრძელი ბუნების დასადასტურებლად თქვა:

— მე მათ დიდი ხანია ვაპატიე ყველაფერი...

* * *

ეს ამბავი ბოლოს ეცოდინებოდა ალბათ ყველა ფაკულტეტს. ეს ამბავი ბოლოს ეცოდინებოდა ალბათ ყველა ფაკულტეტს. ეს ამბავი ბოლოს ეცოდინებოდა ალბათ ყველა ფაკულტეტს.

ᲮᲝᲛ ᲐᲠ ᲨᲔᲪᲓᲐ ᲙᲝᲛᲙᲐᲕᲨᲘᲠᲘᲡ ᲙᲝᲛᲘᲢᲔᲢᲘ?

ეს ამბავი ბოლოს ეცოდინებოდა ალბათ ყველა ფაკულტეტს. ეს ამბავი ბოლოს ეცოდინებოდა ალბათ ყველა ფაკულტეტს. ეს ამბავი ბოლოს ეცოდინებოდა ალბათ ყველა ფაკულტეტს.

ᲡᲣᲠᲐᲗᲔᲑᲘᲡ ᲥᲕᲔᲨ: ᲡᲐᲥᲐᲠᲗᲕᲔᲚᲝᲡ ᲐᲚᲙᲐ ᲗᲑᲘᲚᲘᲡᲘᲡ ᲝᲠᲒᲐᲜᲘᲖᲐᲪᲘᲘᲡ XXXII ᲙᲝᲜᲤᲔᲠᲔᲜᲪᲘᲘᲡ ᲓᲔᲚᲔᲒᲐᲢᲔᲑᲘ — დ. წაკაძე (უნივერსიტეტის ალკა კომიტეტის მდივნის მოადგილე), რ. მეტრეველი (ალკა კომიტეტის მდივნის მოადგილე, სტუდენტი), ნ. თამრაზოვა (ფილოლოგიის ფაკ. ალკა ბიუროს მდივანი, სტუდენტი), ა. ფუხლული (ბიოლოგიის ფაკ. ალკა ბიუროს მდივანი, სტუდენტი).

ირ გეგონოთ, რომ ლევან კავლიძე
ულ იმართლებდეს დრამშრის უმოქმე-
ობის გამო და იმიტომ გამოიყურებო-
ეს ასე გასაწყლებულად.
ჩვენმა ფოტოკორესპონდენტმა ლევან
ორად იმ დროს მიუსწრო, როდესაც
ი ახალი როლზე მუშაობდა.

კრება დისციპლინის განმტკიცებას მიეძღვნა

რამდენიმე დღის წინათ ქმნილ ფაკულტეტის პარტიულმა ორგანიზაციამ, კომკავშირის ორგანიზაციასთან ერთად, ჩაატარა ღია კრება, რომელიც მიეძღვნა ფაკულტეტზე სტუდენტთა შორის დისციპლინის განმტკიცების, ლექციათა-სემინარებზე სისტემატური დასწრებისა და ლაბორატორიულ-პრაქტიკუმებზე მუშაობის საკითხებს.

აღნიშნულ საკითხზე მოხსენება გააკეთა ფაკულტეტის დეკანმა, დოც. ნ. ფირცხალავამ, რომელმაც განსაკუთრებით ხაზი გაუსვა რიგ იმ ნაკლოვანებებს, რომლებიც ხელს უშლიან ფაკულტეტის საერთო წარმოებებს, აღნიშნა, რომ, სამწუხაროდ, ჯერ კიდევ სტუდენტთა შორის მოწოდების სიმაღლეზე ვერ დგას შეგნებული დისციპლინა, ადგილი აქვს ლექციათა-სემინარების უმიზეზოდ გაცდენებს, რაც, თავის მხრით, ხელს უშლის ფაკულტეტზე მაღალი აკადემიური წარმატების მიღწევას. არასაპატიო მიზეზით დიდი რაოდენობითა აქვთ გაცდენები სტუდენტებს: ც. ხაჩიშვილს, ნ. ჩოჩიას და სხვ.

კომკავშირის ორგანიზაციამ არაერთხელ მიაქცია ამ საკითხს ყურადღება, მაგრამ, მიუხედავად ამისა, მდგომარეობა არ გამოსწორებულა. საჭიროა მეტი ალმაზრდელობითი მუშაობა. ვფიქრობთ, უმჯობესი იქნებოდა, რომ კომკავშირის ბიურო და კურსბიუროები უფრო დაახლოებოდნენ სტუდენტებს, არა ოფიციალური და ზმაური მითითებებით, არამედ ამხანაგური, მეგობრული რჩევებით ეხმარებოდნენ მათ.

კრებაზე სიტყვით გამოსულნ სტუდენტებმა—კ. ესაკიამ, გ. ოთმანაშვილმა და ი. ჩოხელმა გაკრიტიკეს ფაკულტეტის კომკავშირული ორგანიზაციის სუსტი მუშაობა შეგნებული დისციპლინის განმტკიცების საქმეში.

კრებაზე აღინიშნა, რომ ქმნილი ფაკულტეტის სტუდენტებმა გეგმაზომიერად გარეთეს თავი ლაბორატორიულ საუშაოებს და არცერთ კურსზე არ არის ჩამორჩენა ამ მხრივ.

პირველკურსელები შედარებით არასახარბიელო მდგომარეობაში არიან, საქმე იმაშია, რომ მათ არ გააჩნიათ საჭირო სახელმძღვანელოები ლაბორატორიული საუშაოებისათვის. ამას კი ფაკულტეტის ხელმძღვანელობამ კურადღება უნდა მიაქციოს.

დეკანატმა უკვე ჩაატარა რიგი ღონისძიებებისა, რომლებიც მიზნად ისახავენ დისციპლინისა და სწავლის ხარისხის ამაღლებას. ლექცია-სემინარების სისტემატური გაცდენისათვის მიეთითათ და სტიპენდიები მოეხსნათ ი. წერეთელს, ი. მეგვანაძეს; საყვედურები უკანასკნელი გაფრთხილებით გამოეცხადათ ნ. კაპანაძეს და ნ. ტუფინაშვილს.

კრებაზე შემაჯამებელი სიტყვით გამოვიდა ფაკულტეტის პარტორგანიზაციის მდივანი ამხ. მ. ხუნდაძე.

პარტიულმა კრებამ დასახა კონკრეტული ღონისძიებანი ფაკულტეტზე არსებულ ნაკლოვანებათა აღმოსაფხვრელად და სტუდენტთა შორის შეგნებული დისციპლინის განმტკიცებლად.

ნუგზარ ცაგარია,
ქიმიის ფაკულტეტის II კურსის სტუდენტი.

კიდევ ერთხელ სტუდენტთა ქალაქის შესახებ

სტუდენტქალაქში მცხოვრებ სტუდენტთა საყოფაცხოვრებო პირობებისა და იქ არსებულ ნაკლოვანებების შესახებ არაერთი სიტყვა თქმულა და ბევრი საკეთო სტატიაც დაწერილა. მსგავს ნაკლოვანებებს, სამწუხაროდ, ჯერ კიდევ აქვთ ადგილი, რაც ერთხელ კიდევ დადასტურა უნივერსიტეტის პარტიულმა კომიტეტის მიერ 2—10 დეკემბერს ფოწყობილმა რეიდმა სტუდენტქალაქის შეორე კორპუსში.

პირველი ოთახი, რომელიც შევედით, № 23-ე იყო. გვეგონა, რომ ეს ოთახი სუფთა-უწესრიგობაა. საწოლები გაუსწორებულია, 3 საწოლზე ახალი თეთრეული იყო, ხოლო სხვებზე—ჭუჭყიანი. სტუდენტები, ღილით საწოლებზე ტანსაცმლისნაგ წყვებიან, თუმცა შეუძლიათ შემოგვეთონ, სკამები არა გვაქვს საკმაო. რაოდენობითო, მაგრამ ვფიქრობთ, რომ უსუფთაობა ოთახში სკამების უქონლობით არ აიხსნება. აღსანიშნავია, რომ ოთახში შემოლებული არა აქვთ პორიგიორა (ოთახის მამასახლისი — მარკოზი).

№ 19 ოთახში მეექანიკა-მათემატიკის ფაკ. სტუდენტი გოგრიჭიანი და ქიმიის

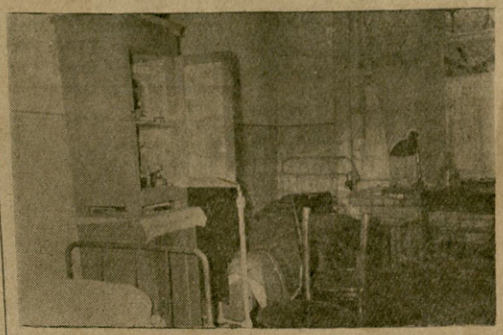

ახე გამოიყურება II კორპუსის 26-ე ოთახი.

ნიმეშო იქნებოდა, რადგან აქ ცხოვრობენ ბინ. ბოყრაფია-გეოლოგიის ფაკულტეტის ალეკ ბიუროს წევრი ხარქიშვილი და ფაკულტეტის კედლის გაზეთის რედაქტორი ლეფინავა. მაგრამ მოლოდინი არ გაგვიმართლდა: პირველი, რაც თვალში გვეცა ოთახში შესვლისას, ეს იყო საგალეზე დახვავებული ნაფაქვენები და ბერის ნამეცეები. საწოლები არეული, ზედ დაყრილი ტანსაცმლით. იატაკი ჭუჭყიანი. წიგნები—დამტვერილი. ხარქიშვილის სიტყვით, მას სერს წესრიგის დაცვა ოთახში, მაგრამ მარტო ვერაფერს ხდება... ვეწვივთ 22-ე ოთახს. აქაც სრული ფაკულტეტის სტუდენტი ბერეზაშვილი ცხოვრობენ. ოთახში შესვლისთანავე გვეცემათ სუნი. დიდხანს არ დგებენრდა მიზეზების ძებნა. საკმარისი იყო კარადის გამოლება, რომ ყველაფერი ნათელი გამხდარიყო. ერთმანეთში იყო არეული ჭუჭყიანი წინდები და დანაჩანგალი, ჭუჭყიანი ჩვრები და თეფშები. კედელზეც ჭუჭყიანი პირსახოცები ეკიდა, თუმცა ერთ-ერთ სტუდენტს სურდა დაემტკიცებინა, რომ შაი თეფია, მაგრამ ამის დამტკიცებამ, მოგეხსენებათ, ძნელია. ოთახში ელექტროდენს გამომრთველი დამტვრეულია. დღემდე მისი შეკეთებისათვის არავის უზრუნია, მიუხედავად ამისა, რომ იგი ძალზე იაფი ღირს და მის გაკეთებასაც სულ რაღაც ხუთი წუთი დასჭირდება.

№ 26 ოთახი უსუფთაობით არ ჩამორჩება ზემოაღნიშნულ ოთახებს. აქ ცხოვრობენ ფიზიკის ფაკულტეტის სტუდენტები — ვბრაილძეები და ჩიტიაშვილი. ტანსაცმელი მიყრილია ოთახის ყველა კუთხეში. ადგილი არ აქვს მიჩნეული ფეხსაცმელებს. წიგნები, სპონი, ტბილის ჯაგრისი ერთად ყრია კარადაში. აქვე უნდა აღინიშნოს, რომ ტანსაცმლის კარადები იმდენად ვიწროა, რომ შიგ ბალტო და პიჯაკი ვერც კი ეტევა.

უსუფთაობის მხრივ სავანაში მდგომარეობაა ამ კორპუსის № 1 ოთახში, სადაც ცხოვრობენ მექანიკა-მათემატიკის ფაკ. V კურსის სტუდენტები ქოქორიშვილი და ოოყვა. დაახლოვებით ერთი თვის წინათ ოთახში გაკეთდა დეზინფექცია სტუდენტ მალსიძის ინფექციური დაავადების გამო. როგორც თვით ქოქორიშვილმა და როგორმ განაცხადეს, დეზინფექციის შემდეგ „არ მოხერხდა“ ოთახის დასუფთავებაც კი. ოთახში, სადაც ექვსნი აღმოჩნდა ინფიცირებული პურის ნატეხები, პაპიროსის ნამწვავები, ჭუჭყიანი ქაღალდები და სხვ. ამაკე სტუდენტების განცხადებით კორპუსის კომენდანტი მოდმიე დღე არა აქვს გამოყოფილი თეთრეულის გამოსაცვლელად. ეს კი ოწევეს იმას, რომ ყველა სტუდენტი ვერ ცვლის თეთრეულს.

არ შეეიეცებით ვამტკიცოთ, რომ სტუდენტქალაქს ადმინისტრაცია ყველაფერს აკეთებს სტუდენტების საყოფაცხოვრებო პირობების გაუმჯობესებისათვის. თუნდაც ის ფაქტი, რომ დღემდე ვერ მოგვარდა გათბობის საკმე, იმაზე მეტყველებს, რომ სტუდენტთა ნორმალური ცხოვრებისათვის სტუდენტთა ქალაქში ყველაფერი როი ეკოდეს. მაგრამ ეს გარემოება თავის მხრით საკუნთაც არ ამართლებს ზემოდასახელებულ სტუდენტებს, რომლებიც სრულებითაც არ ცდილობენ წესრიგი დამყარონ თავიანთ საცხოვრებელ ოთახებში.

ი. მაზარაძე, ზ. ახალაია, ნ. ქავთარაძე.

დამთავრდა უნივერსიტეტის ქალთა III ტრადიციული სპორტაკიადა

ბიძღანარე წლის 13 ოქტომბრიდან 0 დეკემბრამდე უნივერსიტეტისა და ბილისის სპორტულ ბაზებზე მიმდინარეობდა უნივერსიტეტის სტუდენტ ქალთა II ტრადიციული სპორტაკიადა. სპორტაიადაში მონაწილეობას იღებდა 9 ფაკულეტეტი. იურიდიულმა ფაკულტეტმა თავი ინაკლდნინე დიდად არ შეიწუხა და სპორტაკიადაში სპორტის 13 სახეობან ონაწილეობა მიიღო მხოლოდ ორ საფეში და შემდეგ ასპარეზობის მთლიანად ამოვეთიში. რაც შეეხება მომავალ ეკონომისტ ქალებს, ისინი სრულებით არ ეაბმულან ამ ღირსშესანიშნავ ღონისძიებაში.

სპორტულად დაბალული ბრძოლა დამარცდა ფიზიკის ფაკულტეტის ბრწყინვალე გამარჯვებით. მან უკან ჩამოტოვა ბიოლოგიის ფაკულტეტის ქალთა ძლიერი კოლექტივი და 111 ქულით გარდაავალი თასის მფლობელი გახდა, შეორე ადგილზეა ბიოლოგიის ფაკულტეტი, ხოლო მესამე ადგილზეა ბალოგიის ფაკულტეტი.

რა შეიძლება ითქვას ამ შედეგების შესახებ? თამამად უნდა თქვას, რომ ეკონომიკა საქმის ორგანიზაცია და დისციპლინა სათანადო სიმაღლეზეა, ყოველივის აუსრულებელ შედეგებს ვიღებთ, ხოლო ეს ყველაფერი ეს პირიქით ხდება, რა ოქმა უნდა, შედეგებიც დაბალი იქნება.

თუ გადავხედავთ ფილოლოგიისა და ფიზიკის ფაკულტეტების ქალთა კონტინგენტს, მასში მკვეთრ განსხვავებას დავინახავთ. ფილოლოგიის ფაკულტეტზე თავმოყრილია სტუდენტი სპორტსმენები, ისინი, რომლებიც ჩვენი რესპუბლიკისა და საბჭოთა კავშირის ნაკრებ გუნდებშიც კი შედიან. რაც შეეხება ფიზიკის ფაკულტეტს, აქ შედარებით სუსტი კონტინგენტია. სპორტული მიღწევების თვალსაზრისით. მაგრამ, მიუხედავად ამისა, ფიზიკის ფაკულტეტის სტუდენტებმა გაცილებით დადებითი შედეგები აჩვენეს და სპარტაკიადის ჩემპიონები გახდნენ. უნდა ეუსაყვედუროთ ფილოლოგიის ფაკულტეტის (ფიზკულტურის მასწ. ი. ბაქრაძე) ხელმძღვანელობას — დეკანატს, პარტიულ, კომკავშირულ და პროფკავშირულ ბიუროებს, რომლებმაც ვერ უზრუნველყვეს თავიანთი ძალების მთლიანად მობილიზება. რომ ეს არა, ისინი I ადგილს ფიზიკოსებს არ დაუთმობდნენ. როგორც ჩანს, ამ ფაკულტეტზე არ არსებობს (თუ არსებობს, ხოლოდ ქაღალდზე) ფიზკულტურული საბჭო, რომელიც ხელმძღვანელობას გაუწევდა ფაკულტეტს ფიზკულტურულ-სპორტულ მუშაობაში. ეთელი სპარტაკიადის განმავლობაში სუსტი იყო ფილოლოგიის ფაკულტეტის ფიზკულტურის მასწავლებლის, ამხ. ი. ბაქრაძის ხელმძღვანელობა სპარტაკიადაში ფაკულტეტიდან მონაწილეა კოლეტივზე. ფაკულტეტის უანაოფიციო შედეგი განპირობა იმ გარემოებამაც, რომ ბინა ხელმძღვანელები აინიშნეული ღონისძიების ძვირი სტემრები იყვნენ.

რა შეიძლება ითქვას ეკონომიური (ფიზკულტურის მასწ. ა. მესხი) და იურიდიული (ფიზკულტურის მასწ. კ. შეფარალაძე) ფაკულტეტების შესახებ? ხომ არ გაიმართლებენ ისინი თავს იმით, რომ პირველსა და შეორე კურსებზე მან ძალზე ცოტა ყავთ სტუდენტი ქალები. თუ გადავხედავთ სტუდენტთა რაოდენობას აღნიშნულ ფაკულტეტებზე, დავინახავთ, რომ იურიდიულ ფაკულტეტს დღის განყოფილებაზე 30 სტუდენტი ქალი ჰყავს ხოლო საღამოს განყოფილებაზე — 50 ქალი, ე. ი. სულ 80. სტუდენტ ქალთა ასეთი რაოდენობით მას თავისუფლად შეეძლო მეტოქეობა გაეწია სპარტაკიადაში მონაწილე სხვა ფაკულტეტებისათვის.

რაც შეეხება ეკონომიურ ფაკულტეტს, აქ სულ 127 სტუდენტი ქალი სწავლობს, რომელთა მთლიანი გამოყვანა ფაკულტეტს საშუალებას მისცემდა ეხარბნა ადგილისათვის. სპარტაკიადაში სუსტად გამოვიდნენ გეოგრაფია-გეოლოგიისა (მასწ. ნ. ფერაძე) და ისტორიის (მასწ. ა. ადამია) ფაკულტეტები, რომლებმაც უნივერსიტეტში სტუდენტთა მხრივ ყველაზე მეორეხარისხოვნი — ალმოსავლთმეცოდნეობის ფაკულტეტის შემდეგი ადგილები (VIII—IX) დაიკავეს. როგორც ჩანს, აღნიშნულ ფაკულტეტებზე მთლიანად ჩაშლილია მაღალკურსელებთან ფიზკულტურული მუშაობა. ისინი მხოლოდ ეყრდნობიან პირველი და შეორე კურსების სტუდენტებს, რაც ძალზე დიდი შეცდომაა. საჭიროა უნივერსიტეტის ყველა ფაკულტეტის ხელმძღვანელობამ, ფიზხელმძღვანელებ და სპორტის კათედრასთან ერთად, განსაკუთრებული ყურადღება მიაქციონ ფაკულტეტის სტუდენტებთან ფიზკულტურულ-სპორტული მუშაობის საკითხს.

უახლოეს დღეებში ფიზიკური აღზრდისა და სპორტის კათედრა, სპორტულ კლუბთან ერთად, აწყობს უნივერსიტეტის ქალთა III სპარტაკიადის დახურვისადმი მიძღვნილ სპორტულ საღამოს, სადაც გამარჯვეული ფაკულტეტებს და სპორტსმენებს საზეიმო ვითარებაში გადაეცემათ სპარტაკიადაში დაწესებული ჯილდოები.

კ. ზაუტაშვილი,
ფიზიკურზრდისა და სპორტის კათედრის

გამგე.

შეხვედრა ტყავის გურთის ოსტატებთან

12 დეკემბერს ჩვენი უნივერსიტეტის პროფესორ-მასწავლებლებმა და სტუდენტებმა შეხვედრა მოუწყვეს თბილისის „დინამოს“ ოსტატ ფეხბურთელებს, რომლებიც სულ ცოტა ხნის წინათ გამარჯვებული დაბრუნდნენ საფრანგეთიდან. შეხვედრა შესაფალი სიტყვით გახსნა უნივერსიტეტის სპორტული კლუბის გამგეობის თავმჯდომარემ, გეოგრაფია-გეოლოგიის ფაკულტეტის დოკანმა, დოცენტმა გ. პატარიძემ. მიხალმებელი სიტყვებით გამოვიდნენ პროფესორები — ა. ხურციულაძე, შ. მეხსი; დოც. ნ. კაკაბაძე, ისტორიის ფაკულტეტის სტუდენტი რ. მეტრეველი. ფეხბურთელებისადმი მიძღვნილი საკუთარი ლექსი წაიკითხა ახალგაზრდა პოეტმა ზ. ბოლქვაძემ.

შეხვედრის დასასრულს დამწყრა ხაზოგადოებას საზღვარგარეთ თბილისის „დინამოს“ ფეხბურთელთა გამოსვლების შესახებ უამბეს „დინამოს“ ფეხბურთელთა გუნდის კაპიტანმა ა. ლოლობერიძემ და მეკარემ — ჩვენი უნივერსიტეტის სტუდენტმა ს. კოტრიკაძემ.

„დინამოს“ ფეხბურთელთა გუნდის წევრებს მასპინძლებმა გადასცეს სამახსოვრო საჩუქრები.

ᲡᲢᲠᲐᲗᲝᲜᲘ: ქართული ფეხბურთის ვეტერანი, სპორტის დამსახურებული ოსტატი ავთანდილ ლოლობერიძე (შუაში) ესაუბრება ჩვენი უნივერსიტეტის სტუდენტებს.

ფოტო ზ. რუსიანი

არჩილ გაქრაძის სახელოგის თასზე

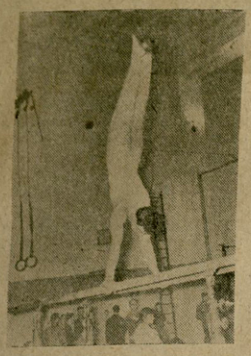

სპორტულ ტანვარჯიშში ვაჟთა და ქალთა შორის ჩვენი უნივერსიტეტის ფიზიკური აღზრდისა და სპორტის კათედრის თოოსნობით არჩილ. ბაქრაძის სახელობის თასის გათამაშება ერთ-ერთი საინტერესო სპორტული ღონისძიება იყო.

არჩილ სპირიდონის ძე ბაქრაძე იყო სპორტის დამსახურებული ოსტატი, საკავშირო კატეგორიის მსაჯი, საქართველოს დამსახურებული მასწავლებელი. მან გამოზრდა ტანვარჯიშის ისეთი გამოჩენილი ოსტატები, როგორიცაა —მ. ჯუიელი, გ. ბაბილოძე, ა. ჯორჯაძე და სხვები.

ა. ბაქრაძის სახელობის თასის გათამაშება ჩატარდა ჩვენი უნივერსიტეტის ტანვარჯიშულ დარბაზში 12 დეკემბერს. მონაწილენი გამოფიფიდნენ ოსტატობის პროგრამით. ბევრმა მათგანმა შესრულა ნებისმიერი ვარჯიშები.

პირად პირველობაში ქალთა შორის თასის მფლობელი გახდა ნ. კასრელიშვილი, რომელმაც 34,95 ქულა დააგროვა, ვაჟთა შორის კი ჩვენი უნივერსიტეტის სტუდენტი — ნ. ფალავანდიშვილი. მისი შედეგია 49,1 ქულა.

დანარჩენი ადგილები შემდეგნაირად განაწილდა:

ქალთა შორის ფილოლოგიის ფაკულტეტის II კურსის სტუდენტმა ანგელინა მარიამიძემ მეორე ადგილი დაიკავა. მისი შედეგია 34,75 ქულა. სულ 5 მეისდი ქულით ჩამორჩა მას იმავე ფაკულტეტის I კურსის სტუდენტი მ. სიბაშვილი. ვაჟთა შორის მ. ბარამიძემ დაიკავა მეორე ადგილი (46,3 ქულა). მესამე ადგილზეა ნ. ლაითაძე (44,8 ქულა).

გამარჯვებული სპორტსმენები დაჯილდოდნენ სპეციალური პრიზებით.

ნ. კასრელიშვილი და ნ. ფრიდონიშვილი დაჯილდოვდნენ ა. ბაქრაძის სახელობის გარდამავალი თასით და სიგელით.

ვარჯიშის შესრულებაში ყველაზე უკეთესი ტექნიკისათვის გაზეთ „ახალგაზრდა სტალინელის“ რედაქციამ სპეციალური პრიზით დაჯილდოდა ახალგაზრდა ნიჭიერი ტანმოვარჯიშე ნ. ფალავანდიშვილი.

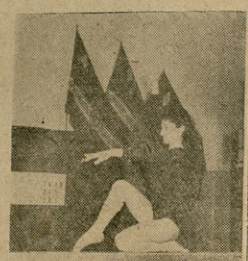

სურათებზე: (ზემოთ) — ნ. ფალავანდიშვილი, რომელმაც მოიპოვა არჩილ ბაქრაძის სახელობის თასი და გაზეთ „ახალგაზრდა სტალინელის“ რედაქციის მიერ დაწესებული სპეციალური პრიზი საუკეთესო ტექნიკისათვის, (ქვემოთ) — ნ. კასრელიშვილი, რომელიც ქალთა შორის გახდა არჩილ ბაქრაძის სახელობის თასის მფლობელი. ფოტოები ბ. ბაბუნიასი

ჩვენი უნივერსიტეტის ფიზიკური აღზრდისა და სპორტის კათედრის მასწავლებლები გარდა მათი უშუალო სამსახურებრივი მოვალეობისა, აქტიურ საზოგადოებრივ საქმიანობასაც ეწევიან: მათი ხელმძღვანელობით სისტემატურ სპორტულ წვრთნას გადის საშეფო სკოლების ბევრი ნორჩი სპორტსმენი.

სურათზე: უფროსი მასწავლებელი ტ. მესხი ამეცადინებს მოსწავლეებს ფარიკაობაში. (მარცხნივ) — თბილისის №-ე საშუალო სკოლის მეოთხეკლასელი მოსწავლე ვახტანგ ცანავა, ჭალაკის ჩემპიონი. ფოტო ბ. ბაბუნიასი

ლაპარაკობენ პატარები

რვა წლის გოგონა:

—მამა, პამიდორში რომ ვიტამინებია, თვითონ პომიდორისთვისაც სასარგებლოა?

* * *

მხატვრის ოთხი წლის ბიჭი:

— მამა, რა არის ეს ბიუსტი?
— ეს არის ქვიდან გამოთლილი ადამიანი წელამდე.
— ფეხებიდან?

* * *

პირველკლასელი:

—როცა დავამთავრებ სკოლას, სამუშაოდ წავალ, ხოლო როცა პენსიაზე გავალ, მაშინ უკვე მთელი დღეები დედიფალას ვთამაშებ!

* * *

პირველი შეფასება:

—რა ნიშანი მიიღე დღეს სკოლაში?
— ორიანი! ოღონდ, იგი რატომღაც არ მომცეს.

* * *

ექვსი წლის ბიჭუნა:

—პაპუ, მე მოვიგონებ ისეთ წამალს, რომ შენ და მამა გაახალგაზრდავდეთ. შენ იქნები მხოლოდ თორმეტი წლის.
— მამაშენი რამდენი წლის იქნება?
— ის ჯერ კიდევ არ დაიბადება.

იცი თუ არა შენ, რომ...

.....მსოფლიოში ამზადებენ თითქმის 370 ტიპისა და სახის 70-ზე მეტი სხვადასხვა ფერისა და 18 განსხვავებული სიმყარის მქონე ფანქარს. არსებობს ლილიპუტი ფანქრები, რომელთა სიგრძე 1,25 სანტიმეტრია და გიგანტი ფანქრები, რომელთა სიგრძე 3 მეტრსა 60 სმ-ს უდრის.

.....ჩვეულებრივი ფანქრით შეიძლება 60 კმ სიგრძის ხაზი გავავლოთ, ან დაახლოებით 500 ათასი სიტყვა დავწეროთ.

.....დედამიწის მოსახლეობის ყოველწლიური ნამატი 45 მილიონ კაცს შეადგენს. ყოველ ათას კაცზე წლიურად 34 ბავშვი იბადება, ხოლო კვდება 18 ადამიანი. ამრიგად, წუთში, დედამიწის მოსახლეობა 85 კაცით მატულობს, ხოლო საათში—5 000 კაცით. 1957 წელს ყველაზე დიდი ნამატი მოდიოდა გვინეის მოსახლეობაზე: 60 კაცი—ათასზე; ხოლო ყველაზე დაბალი—სამხრეთ კორეის მოსახლეობაზე: 10 კაცი—ათასზე.

.....XVIII საუკუნის შუა წლებში, ოდესაში ცხოვრობდა იაკობ კირილოვი, რომელიც სიცოცხლის მანძილზე ორჯერ დაქორწინდა და 72 შვილის მამა იყო. მისმა პირველმა მეუღლემ ოთხჯერ ოთხ-ოთხი ბავშვი დაბადა, შვიდჯერ—სამ-სამი და ათჯერ ორორი, ხოლო მეორე ცოლმა 15 ბავშვი შვა.

გლეხი თევდორე ვასილევი (სარატოვის ოლქი) სიცოცხლის მანძილზე ორჯერ დაქორწინდა და 87 ბავშვის მამა იყო. მისმა პირველმა მეუღლემ 27-ჯერ დაბადა ტყუპი ბავშვი.

ვიგრძოლეგთ მეტი წარმატებისათვის

როგორც ჩვენი გაზეთის მკითხველებმა უკვე იციან, უნივერსიტეტის ვაჟი კალათბურთელები მონაწილეობას იღებდნენ კონსტატუციის სახელობის თასის გათამაშებაში, სადაც კარგ წარმატებას მიაღწიეს: გავიდნენ თასის გათამაშების ფინალში. აქ კი უკვე დამარცხება განიცადეს ანგარიშის მინიმალური განსხვავებით ისეთი გამიცდილი გუნდისაგან, როგორიცაა ჩვენი ქვეყნის ერთ-ერთი უძლიერესი კოლექტივი, თბილისის „დინამო“. კონსტატუციის სახელობის თასის გათამაშებაში ჩვენი გუნდის მიერ მიღწეული შედეგები ერთხელ კიდევ ამტკიცებს იმას, რომ გუნდს შეუძლია წარმატებით იბრძოლოს კიდევ უკეთესი შედეგებისათვის.

ჩვენი გუნდის წევრთა სასახელოდ უნდა ითქვას, რომ უნივერსიტეტში სწავლას ისინი კარგად ათავსებენ სისტემატურ ვარჯიშს. საწვრთნო ვარჯიშებს გუნდი. პირველი სექტემბრიდან მოყოლებული სისტემატურად ეწევა. ამას გარდა, მოეწყო ქ. ორჯონიკიძის ნაკრებ გუნდთან შეხვედრები—ჯერ ქ. ორჯონიკიძეში, შემდეგ კი—ჩვენთან, თბილისში. ეს შეხვედრები ჩვენ ბრწყინვალედ მოვიგეთ. გუნდის წევრებმა უფრო ენერგიულად დაიწყეს თამაში მას შემდეგ, რაც გუნდში დაბრუნდა ერთ-ერთი მზარდი კალათბურთელი ა. კაზანჯიანი. ის ამხანაგური და ოფიციალური თამაშება, რომლებიც გუნდმა ჩაატარა დღემდე, მეტყველებს გუნდის ზრდაზე, რაც განსაკუთრებით გამოვლინდა პოლიტექნიკური ინსტიტუტისა და „დინამოს“ გუნდებთან ჩატარებულ თამაშებში. გარდა ამ მეგრძოლი ხუთეულისა, რომლის ხარჯზეც ძირითადად გადადის მთელი დატვირთვა, გუნდს ყავს მზარდი სპორტსმენები: ბ. ჭანტურიშვილი, გ. თამლიანი, ზ. კირვალიძე, გ. ბახჩიევი, ზ. კეცხოველი, ... ცხადაძე.

კოლექტივის უკეთ შემეწიდროებისათვის და სხვა მოწინავე გუნდების გამოცდილების გაზიარებისთვის კარგი იქნება, თუ უნივერსიტეტის ხელმძღვანელობა ჩვენს გუნდ... ხელს შეუწყობს სხვა რესპუბლიკები... კალათბურთელებთან ამხანაგური თამ... შების მოწყობაში.

როგორც ყოველთვის, ჩვენი გუნდ... მომავალშიაც ყოველნაირად ეცდებ... ღირსეულად დაიცვას მშობლიური უნ... ვერსიტეტის სპორტული ღირსება.

დ. ქამუშაძე,
უნივერსიტეტის კალათბურთელ ვაჟთ... გუნდის მწვრთნელი.

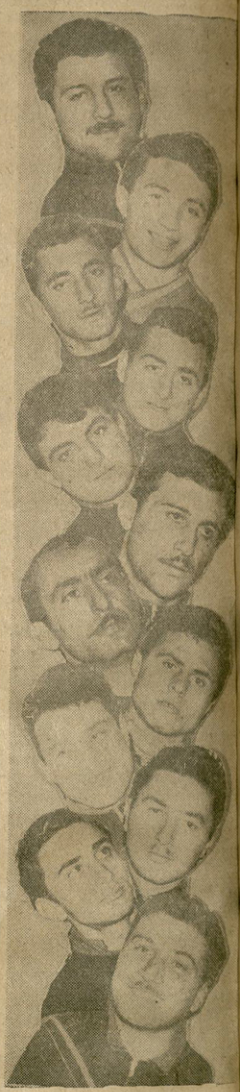

სურათზე: ჩვენი უნივერსიტეტის კალათბურთელ ვაჟთა პირველი ნაკრები გუნდის წევრები (ზემოდან ქვემოთ) მ. ხაჩაურიძე (კაპიტანი), ა. მიქაბერიძე, ა. კაზანჯიანი, ა. ოდიშარია, ბ. ჭანტურიშვილი, თ. ქობაჩიშვილი, კ. ადეიშვილი, გ. ბახჩიევი, ჯ. ვაჩეიშვილი, გ. თამლიანი, კ. მაისურაძე და გ. ლეკვ...

ფოტო ბ. ბაბუნიასი

პირველი წარმატებანი

5 დეკემბერს ლენინის სახელობის სპორტულ დარბაზში დაიწყო შეჯიბრება კონსტატუციის სახელობის გარდამავალ თასზე ფრენბურთში.

უნივერსიტეტის ქალთა და ვაჟთა გუნდებმა უკვე ორ-ორი თამაში ჩაატარეს და ორივე გამარჯვებით დამამთავრეს: ქალთა გუნდმა ანგარიშით 2:0 მოუგო ავტოსარემონტო ქარხნის ნაკრებ კოლექტივს და ანგარიშით 2:1 დამარცხა უცხო ენების ინსტიტუტის გუნდი.

უნივერსიტეტის ვაჟთა გუნდმა ერთნაირი ანგარიშით (2:0) მოუგო შეხვედრები განათლების განყოფილების სპორტსკოლისა და ავტოსარემონტო ქარხნის ნაკრებ გუნდებს.

შ. მარგიშვილი,
ფრენბურთის გუნდების მწვრთნელი.

რ. თავვარიანი

ამოცანა

თეთრები: მდა4, ლb7, ეg7, კd5, მe5, პ: a6, c3, f4 (8);

შავები: მფf5, ეh4, პ:a7, e4, f6 (5).

შამათი 4 ხვლაში

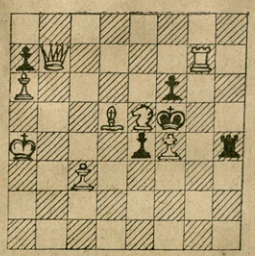

ამ ამოცანას ავტორი უძღვნის პირველ ქართველ მოჭადრაკე ოსტატ ქალს, ნონა გაფრინდაშვილს.

რედაქციის მისამართი: ქ. თბილისი, ი. ჭავჭავაძის გამზირი, № 1. **ტელეფონი** 2-38-34.

ი. ბ სტალინის სახელობის თბილისის სახელმწიფო უნივერსიტეტის გამომცემლობის სტამბა. ი. ჭავჭავაძის **გამზირი,** № 1. ტირაჟი 2 000. უე 08140

რედაქტორი ირ. ვეშაპაძე

ბიბლიოთეკა

ჩვენ ვფიქრობ

საამქროში გათბობა არ არის

წელს განსაკუთრებით ადრე დაიწყო ზამთარი, რასაც ჩვენი უნივერსიტეტი, საერთოდ, მომზადებული შეხვდა. მიღებულია ყოველგვარი ზომები უნივერსიტეტის კორპუსების სათანადო გათბობისათვის, მაგრამ, რატომღაც, ჩვენი სტამბის საამწყობო საამქროში დღემდე არაა ნორმალური გათბობა. ამ საამქროში 8 საათის განმავლობაში ასოთამწყობებს საქმე აქვთ ლითონთან და, ადგილი წარმოსადგენია, თუ როგორ ძნელია მუშაობა, როცა ტემპერატურა ძალზე დაბალია.

საინტერესოა, რას ფიქრობს ამის შესახებ **უნივერსიტეტის სამეურნეო ნაწილი?**

სტამბის მუშები:
ს. მეტრეველი,
ა. ელიზბარაშვილი,
ნ. ბაბტაძე,